

## ***Inhoudsopgave***

2/3/4	Aan leden en afnemers
5/6	Hittestress bij zeugen en vleesvarkens
7/8	Het weekend van het varken
9/10/11	Voorjaarskuilen 2011 weer van topkwaliteit!?
12/13	Kunstmest in vloeibare of vaste vorm?
14	Structuur
15	Groenbemester
16	Duurmelken, doormelken of standaard
17	Kampioenen 'Deventer '85'
18/19/20/21	Winkelnieuws
22	Foto van de maand



## ***Aan de leden en afnemers***

Op het moment van schrijven staan de vakanties voor de deur. Dat is altijd weer een moment om terug en vooruit te kijken. Terugkijkend op torenhoge grondstofprijzen en hopelijk vooruitkijken op acceptabele grondstofprijzen. En daaraan gekoppeld terugkijken op zeer slechte tijden voor bepaalde sectoren en ook hopelijk vooruit kijken op betere tijden en dat eindelijk uitkomt, wat al tijden geroepen wordt. Dat er bijvoorbeeld in de varkenshouderij weer geld verdient wordt. Landelijk is te zien, dat er veel verandert. Er worden minder varkens gehouden en ook bij de legkippen worden er massaal minder dieren gehouden. Maar als de opbrengstprijz van de eieren maar 70% van de voerkosten dekt, is de keuze snel gemaakt. Daarnaast vinden wij het belangrijk, dat u als klant weet waar wij als kleine regiocoöperatie voor staan. Maar hierover verderop meer.

### **Grondstofprijzen**

De grondstoffenmarkt blijft volop in beweging. De fluctuatie in granen blijven onverminderd doorgaan, met vooral de laatste week weer een opwaartse trend. De soya gaat ook tegen alle verwachtingen in naar boven, de voorraden zijn ruimschoots voldoende, maar speculatie gooit wederom roet in het eten. De overige producten laten gelukkig wel een (structureel) dalende trend zien. Door onze vaste marge op alle mengvoeders, kun je de gevolgen van verdere grondstof prijsdalingen direct in de mengvoerprijs terug zien.

### **Het doel van de coöperatie**

Door de ontwikkelingen bij verschillende mengvoerbedrijven in Nederland, is het belangrijk voor ons als coöperatie en voor u als lid om goed te weten hoe een coöperatie behoort te werken. Wij als coöperatie staan ten dienste van onze leden en afnemers en moeten dus ook aan de wensen van de leden/afnemers voldoen. Een ander bedrijf zegt de klant is koning, maar bij ons gaat dat verder aangezien u als lid het bij ons voor het zeggen hebt. Deze zeggenschap komt via het bestuur bij de coöperatie terecht. In het bestuur dienen dan ook de verschillende sectoren en regiogebieden vertegenwoordigd te zijn, zodat alle leden en afnemers op de gelijke wijze behandeld worden.

Mocht u dus het gevoel hebben dat u als afnemer achtergesteld wordt of dat u vindt dat de coöperatie uw belangen onvoldoende behandelt, dan kunt u dat aan het bestuur of aan mij kenbaar maken. Wij kunnen pas iets oplossen of verbeteren als wij van het probleem op de hoogte zijn.

Het bestuur tracht door de juiste beslissingen te nemen, alle belangen gelijkwaardig af te wegen. Mocht dit onverhoopt niet goed gebeuren, dan zal de Raad van Commissarissen ingrijpen. De Raad van Commissarissen is ingesteld om toezicht te houden op de beslissingen van het bestuur.

Als regio-coöperatie willen wij dicht bij de klanten staan en daardoor moeten wij goed weten wat er bij de klanten leeft. Hiervoor houdt het bestuur in de gaten wat er in de regio leeft en tracht ik regelmatig contact met u te houden, zodat de coöperatie goed blijft functioneren.

*Wat maakt onze coöperatie uniek en daarmee een echte coöperatie:*

- Wij werken vanuit een transparant beleid. Dat betekent open voersamenstellingen, iets wat bij VoederWaarde.nl terug te vinden is.
- Op alle voeders zit een gelijke marge, oftewel aan de leveringsvoorwaarden kan een pluimveehouder zien wat hij/zij meer of minder betaald als de naastgelegen varkenshouder. Voor ons maakt het dus niet uit welk voer de klant afneemt. De doelstellingen van de klant en een eerlijke prijs staan voorop. Hierdoor kunnen de voordelen van grote hoeveelheden ook één op één doorberekend worden.
- De klant staat voorop. Dus niet iets verkopen waar wij beter van worden, maar verkopen omdat de klant er beter van wordt.
- Alle klanten worden gelijk behandeld. Ieder lid is even belangrijk.
- Er is een afgebakende regio waar wij voer leveren. Het mag niet zo zijn dat onze leden extra moeten betalen voor ver afgelegen afnemers.
- Er is een flexibele productie. Klantspecifieke samenstellingen in zowel meel- als brokvorm zijn mogelijk. En indien u vergeten bent te bestellen, kunnen wij u snel van juist voer voorzien.
- Wij willen voer verkopen op basis van bewezen concepten. Geen commerciële nieuwe zaken introduceren die zich nog niet bewezen hebben. Nieuwe zaken kunnen ook voor tegenslagen zorgen en die willen wij u onthouden. Echter als iets zich bewezen heeft of als een klant dat wenst, kunnen wij zeer snel iets bij ons introduceren.
- Wij geloven in collectief onderzoek en hebben dus geen duur eigen onderzoek. Laten we samen de sector in Nederland verbeteren. Hiervoor zijn wij ook lid van De Schothorst in Lelystad.

- Door de beperkte grootte van de coöperatie hebben wij een zeer gemotiveerd team die de schouders er vol onder zetten, ook als het even tegen zit.
- En natuurlijk blijft het zeer belangrijk, dat wij efficiënt en concurrerend draaien. Iets wat wij de afgelopen jaar steeds weer bewezen hebben.

En belangrijk hierbij is, dat u als klant/lid dat vertrouwen in ons hebt, dat wij dat op de juiste wijze doen. Mocht u dus hier niet 100% van overtuigd zijn, laat het ons weten, zodat wij dit nader aan u kunnen uitleggen.

### **Antibiotica**

Door de toegenomen discussie over het verminderen van het medicijn gebruik en de extra werkzaamheden om gemedicineerd diervoeder te maken, heeft de Nederlandse mengvoerindustrie definitief gezamenlijk afgesproken om te stoppen met het toevoegen van medicijnen op attest van de dierarts in het diervoeder. Dit wordt in de tweede helft van dit jaar in het IKB systeem vastgelegd, zodat elk mengvoerbedrijf dat aan IKB bedrijven diervoeder levert geen medicijnen meer in de fabriek mag verwerken. Wij gaan daarom dan ook per 1 september 2011 stoppen met het produceren van gemedicineerde voeders. De laatste jaren is de productie van gemedicineerde voeders sterk afgenomen.

Wij hebben een inventarisatie van klanten gemaakt die het mogelijk betreft en deze klanten zijn/worden door ons benaderd om de mogelijkheden voor de toekomst door te spreken. Mocht dit besluit voor u een probleem zijn en u bent nog niet door ons benaderd, neem dan even contact met ons op om de mogelijkheden voor de toekomst met u door te nemen.

Daarnaast willen wij u ook een goede en zonnige vakantie toewensen, met natuurlijk op z'n tijd een buitje.

Hans Verheul

## Hittestress bij zeugen en vleesvarkens

Hittestress komt voornamelijk voor bij dieren die een hoge warmteproductie hebben in combinatie met een hoge voeropname, zoals vleesvarkens aan het einde van de afmestfase en lacterende zeugen. Hittestress wordt bepaald door de combinatie van temperatuur en luchtvochtigheid. Een hoge luchtvochtigheid accentueert de effecten van de hoge temperatuur. Het belangrijkste effect van hittestress is de verminderde voeropname en als gevolg daarvan verminderde prestaties van het dier.

Hittestress en de effecten van dit verschijnsel kunnen door managementaanpassingen worden beperkt. De volgende aanpassingen in het management zijn zowel voor vleesvarkens als lacterende zeugen toepasbaar:

- Het verlagen van de temperatuur in de directe omgeving van de dieren. Let goed op de afstelling van de ventilatie. Daarnaast kan vloerkoeling in de dichte vloer of onder de zeug geplaatst worden. Echter, dit is een prijzige oplossing in landen waar de temperatuur slechts in een beperkt deel van het jaar zo hoog is dat hittestress voorkomt.
- Een andere mogelijkheid is het vernevelen van water boven de dieren. Bij het verdampen van het water, zal warmte aan de huid van het dier onttrokken worden. Deze maatregel kan alleen goede resultaten opleveren wanneer de luchtvochtigheid niet te hoog is. Bij een hoge luchtvochtigheid werkt vernevelen van water juist averechts, omdat het extra water in de lucht het voor het dier moeilijker maakt om zijn warmte kwijt te raken.
- Daarnaast is de manier van voer aanbieden aan de dieren een punt van aandacht bij hittestress. De mogelijkheid om via een drinknippel in de voerbak water aan het voer toe te voegen resulteert in een verbeterd voeropname bij hoge temperaturen vergeleken met het aanbieden van droog voer. Ook het frequenter aanbieden van voer in kleine porties kan voeropname stimuleren.

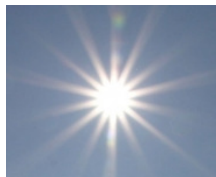

- Omdat bij de vertering van voer warmte vrijkomt, wordt aangeraden om de dieren te voeren op de koelere momenten van de dag, 's morgens vroeg en 's avonds.

- Daarnaast is het belangrijk om de dieren van voldoende water te voorzien. Zo is aangetoond dat de wateropname bij lacterende zeugen uitgedrukt in liters per kg opgenomen voer twee keer zo hoog is wanneer de temperatuur stijgt van 20 °C naar 29 °C . Wanneer de dieren onvoldoende water op kunnen nemen, zal ook de voeropname achterblijven. Een punt van aandacht is de waterverstrekking bij bedrijven die brijvoer gebruiken of wei via de nippel verstrekken. Bij hoge temperaturen dient water bijgegeven te worden.



- Verder kan het koelen van het drinkwater voorkomen dat de voeropname daalt, doordat de dieren een deel van hun warmte kwijt kunnen aan het koude water dat opgenomen wordt.
- Een managementmaatregel die de prestaties van lacterende zeugen kan ondersteunen is het bijvoeren van een melkvervanger of pre-starter aan de biggen. Om bij een lagere melkproductie van de zeug toch een optimale groei van de biggen tijdens de lactatie te behouden, is het aan te raden een pre-starter of melkvervanger bij te voeren. Biggen nemen meer van een pre-starter op in de warme periode van het jaar, waarschijnlijk om te compenseren voor de lagere melkproductie van de zeug.



## Kom varkens kijken op

**10 en 11 september tijdens**

## HET WEEKEND VAN HET VARKEN



De Stichting Varkens in Zicht organiseert voor de 5<sup>e</sup> keer het Weekend van het Varken om de moderne varkenshouderij toegankelijk en inzichtelijk te maken.



Tijdens het Weekend van het Varken op zaterdag 10 en zondag 11 september beantwoorden varkenshouders al je vragen en worden er allerlei activiteiten voor kinderen georganiseerd zoals schilderen, schminken, snuitschieten, biggen knuffelen, springkussens of een speurtocht door het bedrijf. Kom ook varkens kijken en stel al je vragen aan de varkenshouder!



Meer informatie kunt u vinden op [www.overvarkens.nl](http://www.overvarkens.nl), [www.varkensenzo.nl](http://www.varkensenzo.nl), [www.devarkenshouder.nl](http://www.devarkenshouder.nl) en [www.varkensinzicht.nl](http://www.varkensinzicht.nl).

Op de volgende pagina hebben we de zichtboerderijen in de Overijssel voor u opgezocht.

1. Hogenkamp fokvarkens  
Schapendrift 7A  
Dalfsen
2. Kijk- doe- & zorgboerderij Aan 't Zandeinde  
Zandeinde 1  
Lemele
3. Boerderij Klein Hofmeijer  
Wijheseweg 29  
Broekland
4. Praktijkcentrum Raalte  
Drosterweg 8  
Raalte
5. Boerderij Leemslagen  
Breesegge 4  
Almelo



## Voorjaarskuilen 2011 weer van topkwaliteit!?

De eerste kuiluitslagen van de meikuilen van 2011 zijn weer bekend. We hebben alvast van ruim 30 klanten van CAVV Zuid-Oost Salland de uitslagen verzameld. In onderstaande tabel ziet u de voederwaarde ten opzichte van de meikuilen van vorig jaar van onze klanten. Ook ziet u BLGG gemiddelden vermeldt van 2010 en 2011.

	CAVV 2011	CAVV 2010	BLGG 2011	BLGG 2010
<b>DS%</b>	53,6	45,6	48,2	46,7
<b>VEM</b>	959	953	959	926
<b>WDVE</b>	92	83	89	83
<b>FEB</b>	9	9	20	12
<b>Ruw as</b>	86	88	-	-
<b>VCOS%</b>	79,9	79,7	80,6	79,0
<b>NH3</b>	6	7,9	-	-
<b>Nitraat</b>	1,4	1,5	-	-
<b>Ruw eiwit</b>	163	151	166	154
<b>RC</b>	229	233	-	-
<b>Suiker</b>	152	140	137	129
<b>NDF</b>	465	451	450	458
<b>ADF</b>	245	249	238	254
<b>ADL</b>	17	17	17	19

Zoals u ziet zijn de kuilen van dit jaar weer van een bijzonder goede kwaliteit. Wat vooral opvalt is het hogere ruw eiwit gehalte, terwijl het suikergehalte ook nog hoger is. Normaal is het zo dat als het ruw eiwit hoger wordt, dit gedeeltelijk ook ten koste gaat van het suiker. Nu zijn dus beide hoger. Het hogere ruw eiwit duidt erop dat de opbrengst minder is geweest. Het hogere suiker wordt mede veroorzaakt door het hoge DS%. Dit is ook duidelijk hoger dan een jaar geleden.

Dit geeft ook wel aan dat de kuilen weer zeer broeigevoelig zullen zijn. Een ander probleem is de structuurwaarde van de meikuilen. Deze is veel te laag en zal flink gecorrigeerd moeten worden met de hiervoor bekende middelen.

Al met al zijn het qua voederwaarde topkuilen, echter wel met beperkingen op structuur en broeigevoeligheid.

Van veel meikuilen worden ook de mineralen en sporenelementen bepaald. Deze hebben we ook in onderstaande tabel verwerkt. Ook hebben we de streefwaarden van de BLGG erbij vermeldt.

	CAVV 2011	CAVV 2010	Streeftraject
<b>Natrium</b>	1,8	2,0	2,0 - 3,0
<b>Kalium</b>	32,4	31,7	25 - 35
<b>Magnesium</b>	2	2,3	2,0 - 3,5
<b>Calcium</b>	4,5	4,3	4,5 - 6,5
<b>Fosfor</b>	3,3	3,6	3,0 - 4,5
<b>Zwavel</b>	2,8	2,5	2,0 - 4,0
<b>Chloor</b>	11,6	10,5	5,0 - 20,0
<b>Kat.AnionVerschil (meg)</b>	393	445	250 - 550
<b>Mangaan (mg)</b>	81	78	40 - 125
<b>Zink (mg)</b>	39	39	25 - 50
<b>IJzer (mg)</b>	245	192	100 - 500
<b>Koper (mg)</b>	6,7	6,5	12,0 - 15,0
<b>Molybdeen (mg)</b>	1,1	1,3	1,0 - 2,5
<b>Jodium (mg)</b>	0,2	0,2	0,5 - 2,5
<b>Kobalt (µg)</b>	62	65	100 - 500
<b>Seleen (µg)</b>	47	43	90 - 250

Wat opvalt aan de mineralen is dat het P-gehalte nog weer gezakt is. In 2011 gemiddeld 3,3 gram per kg ds. Dit is gunstig voor de bedrijfs specifieke excretie(BEX), er is echter wel een ondergrens voor de koe qua gezondheid. Let hier op in de rantsoenen.

Het zwavel (S) gehalte is ook duidelijk gestegen. Dit is te wijten aan de lagere opbrengst, maar ook aan het feit dat bijna iedereen wel een zwavel houdende meststof strooit in het voorjaar.

Bij de spore-elementen valt op dat met name Koper, Jodium en Seleen het verst van het streeftraject afwijken. Wij hebben hier vorig winterseizoen al actie op ondernomen door die 3 elementen samen met Vitamine E te laten verhogen in onze premix. In onze eiwitaanvulling in brokvorm en eigen mixen met vitaminen/mineralen zit deze premix verwerkt.

## ***Kunstmest in vloeibare of vaste vorm?***

Vaak krijgen we de vraag wat beter is. Stikstof op land brengen door middel van een vaste korrel of toch te kiezen voor een vloeibare variant die met een spaakwielbemester of veldspuit wordt toegediend. Recent is er een **onafhankelijk** onderzoek gepubliceerd dat is uitgevoerd door het Nutriënten Management Instituut (NMI) en Wageningen University Research Centre in opdracht van het Productschap Zuivel. Uiteindelijk is er een document van circa 100 bladzijden gepubliceerd, dit document is te lezen bij "attentiemail verantwoorde veehouderij". Mocht u deze mail willen ontvangen, dan kunt u hem altijd opvragen bij Zuid-Oost Salland.

Daarnaast is het geheel samengevat in de Boerderij van 5 juli. Concreet kwamen de volgende conclusies naar voren:

- ✓ Kunstmeststikstof kan nog veel beter benut worden door meer rekening te houden met het stikstofleverend vermogen van de grond (dit kunt u zien op het bodemonderzoek).
- ✓ Er wordt te weinig onderscheid gemaakt tussen te maaien en te beweiden percelen.
- ✓ Wanneer in het voorjaar vroeg kunstmest wordt gestrooid is het aan te bevelen om voor een meststof te kiezen met een hoger aandeel aan ammonium (bijvoorbeeld ASS), eventueel kunt u ook een meststof kiezen met een nitrificatieremmer (bijvoorbeeld Entec).
- ✓ Meststoffen met een zwavel aanvulling zijn al zeer snel rendabel, zeker voor een voorjaarsbemesting (KAS Zwavel, ASS of Entec).
- ✓ Gebruik in latere sneden KAS, eventueel in combinatie met Magnesium of Natrium.
- ✓ Strooi **geen** kunstmest als op korte termijn veel neerslag wordt verwacht.
- ✓ Benut de lichtintensiteit en groeipotentie in het voorjaar door de eerste snede extra te bemesten en de latere sneden minder.
- ✓ Houd altijd rekening met de werking van de drijfmest, maar **vooral** ook met de nawerking van mest vanuit de vorige sneden.
- ✓ Bouw de N bemesting in de nazomer tijdig af en benut de N mineralisatie uit de bodem, hierdoor heeft herfstgras dan een lager

gehalte aan RE en een hoger suikergehalte waardoor het smakelijker is.

- ✓ Geef ingezaaide bouwlandpercelen in het eerste jaar 50 kg N en in het tweede jaar 25 kg N extra voor de opbouw van een nieuwe zode.
- ✓ Geef heringezaaid grasland minder N en benut zo op heringezaaide percelen de 100 kg N per hectare die uit de zode vrijkomt.
- ✓ Geef in juli/augustus nog eens 10 à 15m<sup>3</sup> drijfmest, om zo de kans op kroonroest te verminderen.
- ✓ Voor de smakelijkheid van het gras is in de juli maand een bemesting van 100 kg graszout wenselijk.
- ✓ Bij de huidige techniek hebben korrels **duidelijk** de voorkeur boven bemesting met spaakwiel of veldspuit, simpelweg omdat korrels een duidelijke meeropbrengst geeft, met daarnaast aanzienlijk minder kans op bladverbranding/vervluchtiging en verzuring van de bodem.

Hieronder vindt u een tabel waarop duidelijk is te zien wat de vaste korrel aan meeropbrengst geeft ten opzichte van andere varianten:

De opbrengstdaling van de verschillende varianten ten opzichte van de KAS is het geheel genomen over 4 sneden gras. NH<sub>4</sub>NO<sub>3</sub> is een vloeibare variant van KAS.

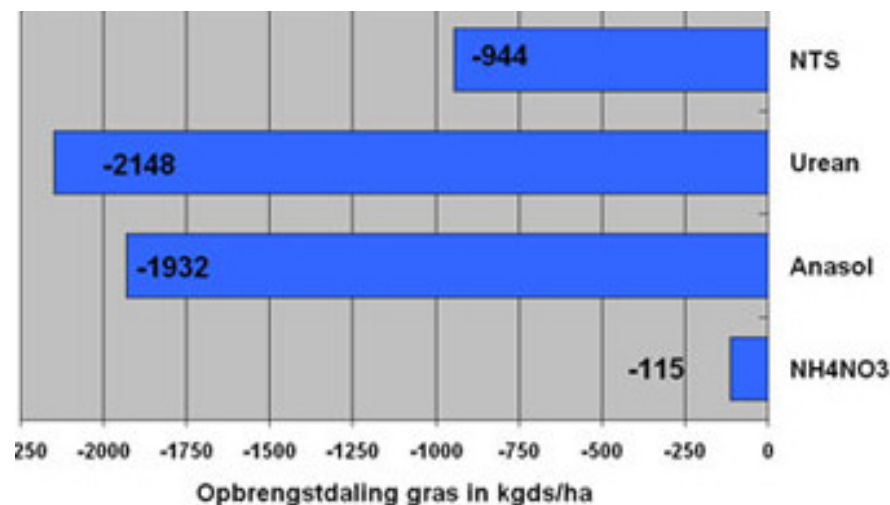

## Structuur

Structuur is de laatste jaren vrijwel niet meer weg te denken uit het rantsoen.

Zeker bij de 1<sup>e</sup> maar ook vaak bij een 2<sup>e</sup> snede ontkomen we er niet meer aan om extra structuur toe te voegen.

Veel voorkomende structuurbronnen zijn Rhapsody en Luzerne.

Deze producten leveren veel structuur en zijn relatief kort waardoor het goed door het rantsoen te mengen is. Zeker wanneer u geen voermengwagen heeft bent u op deze producten aangewezen.

Dit seizoen gaan we starten met tarwestro in grote balen in gehakselde vorm. Dit product zal ongeveer 4 cm lang zijn en zal zeer waarschijnlijk onder de 15 cent per kilo komen. Wij denken dat dit product uitermate geschikt is voor alle bedrijven. Voor bedrijven met een voermengwagen ideaal, want selectie is vrijwel niet meer mogelijk.

Daarnaast is het ook een uitstekend alternatief voor bedrijven die geen voermengwagen hebben. Doordat het product kort is wordt het verdelen hiervan een stuk makkelijker.

Zo kunt u een structuurbron inzetten die beschikbaar is in grote balen, relatief goedkoop is en in alle rantsoenen goed te mengen is.

Wij zullen dit product op voorraad gaan zetten, zodat we het ten aller tijde kunnen leveren. Daarnaast kunnen we volle vrachten (voorwagen/aanhanger) rechtstreeks doorleveren.

Voor meer informatie kunt u contact opnemen met uw adviseur.



## Groenbemester

Waarschijnlijk zal de maïsoogst dit jaar aanzienlijk eerder zijn dan vorig jaar. De eerste maïs werd al omstreeks 15 april gepoot en stond begin juli al in bloei. Bij een normale afrijping zal de oogst hoogst waarschijnlijk een paar weken vroeger zijn. Na de oogst bent u verplicht om een groenbemester te zaaien.

Doordat de oogsten van de granen maar vooral graszaden dit jaar duidelijk minder zijn is het aanbod van groenbemesters krap. De prijzen van Italiaans raaigras en rogge zullen dit jaar dan ook hoger komen te liggen dan vorig jaar.

Wij hebben van zowel de Italiaans raaigras als de rogge tijdig een behoorlijke hoeveelheid kunnen vastleggen. Hierdoor kunnen wij toch een behoorlijk scherpe prijs neerleggen.

Wij verwachten dit jaar een gedeeltelijke verschuiving van rogge naar Italiaans raaigras. Doordat de ruwvoervoorraden de laatste jaren zijn geslonken is het van belang zoveel mogelijk ruwvoer van eigen land te winnen. Een goede optie kan dan zijn om Italiaans raaigras als groenbemester te gebruiken. Bij gunstige omstandigheden kan er dan in het voorjaar eerst een snede gras van worden gewonnen. Bedenk wel dat u het land egaal dient te hebben om grond in de kuil te voorkomen.

Italiaans raaigras is beschikbaar in zowel tetra als diploid.

De tetraploide rassen zijn minder vatbaar voor ziekten en zijn daarnaast smakelijker en beschikken over een breder blad.

De voorkeur gaat dan ook uit naar de tetra's.

Wanneer u Italiaans raaigras inzet als groenbemester dan is 20 à 25 kg/ha voldoende. Wanneer u Italiaans raaigras inzet met als doel hier een snede van te oogsten dan dient u 40 kg/ha aan te houden.

Rogge: 50 à 60 kg per ha.

Bestel tijdig, zeker als u voor Italiaans raaigras wilt kiezen.

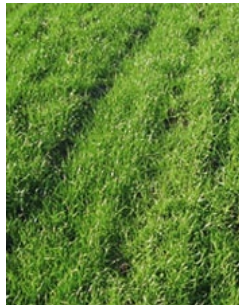

## Duurmelken, doormelken of standaard

Geiten gaan in het begin van de lactatie het efficiëntst met voer om en zet alles om in de productie. Verderop in het lactatiestadium gaat de weer lichaamreserves opbouwen wat ten koste gaat van productie en gehaltes. Tijdens de dracht zien we het gehalte weer stijgen dit is te wijten aan het indikkingeffect (minder kg melk). Hieronder is de productieverloop van geiten weergegeven (Bron: Handboek Geitenhouderij PR)

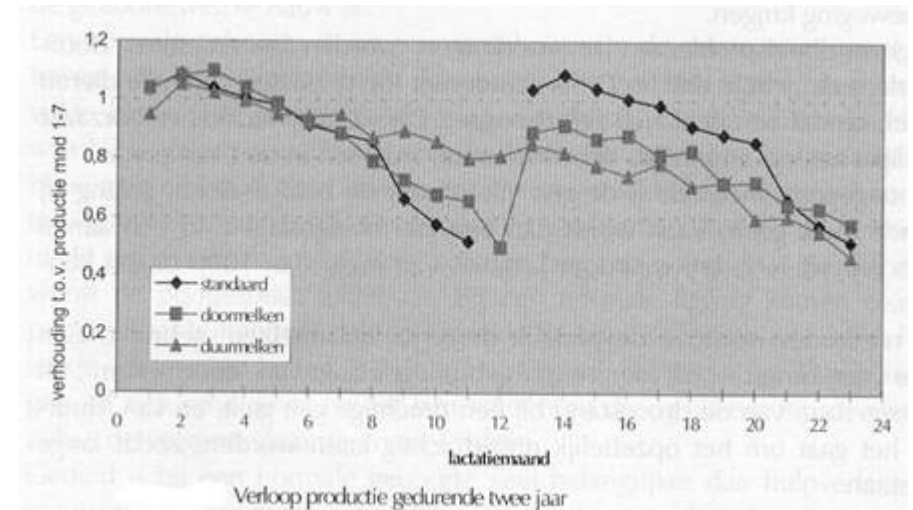

Het bovenstaande diagram laat drie opties zien namelijk standaard, doormelken en duurmelken. Met "standaard" wil men zeggen dat de geiten 1 tot 2 maanden voor het lammeren droog gezet worden. De tweede optie is doormelken dit houdt in dat de geiten niet droog gezet worden maar wel gewoon lammeren. De laatste optie is duurmelken, hierbij wordt de geit niet onder de bok gedaan en gewoon doorgemolken. Tussen de drie opties zit qua totale melkproductie weinig verschil. Het voordeel van duur en doormelken is dat de melkveehouder melk kan leveren in de tijd dat de melk duur is. Een ander voordeel is minder uitval van geiten als gevolg van dracht of aflammeren. Op de meeste bedrijven kom je meerdere opties tegen doordat bijvoorbeeld geiten zichzelf droog zetten, geiten niet drachtig worden of drachtig gezien worden.

## Kampioenen 'Deventer '85'

In aanloop naar de week van de opening van hun nieuwe paardensportcentrum "Winnetou" kende de fam. Reilink een prachtige start.

Alle drie de kinderen, lid van de rijvereniging "Deventer '85", kregen op de kringkampioenschappen regio Salland op zaterdag 9 juli een erelint omgehangen.

- Stephanie Reilink (14 jaar) werd kringkampioen L-springen met Siska en kringkampioen L2-dressuur met Winston.
- Sebastiaan Reilink (13 jaar) werd kringkampioen B-dressuur met Marnick en res. kampioen L-springen met Rosalinde.
- Jasper Reilink (11 jaar) werd res. kampioen L1-dressuur met Emmy Lou.

Als dit de voortekenen zijn, wacht de nieuwe paardensportlocatie aan de Baarler Marsweg een goede toekomst !



# Winkelnieuws uit Haarle & Heeten

*Aanbiedingen zijn de hele maand augustus geldig of zolang de voorraad strekt.*

## BEAPHAR TAPIJTSPRAY



**Vlooiën en larven bestrijden voor  
en na uw vakantie!**

van € 10,95

voor € 7,95

## KRUIWAGEN

- ✓ 160 ltr
- ✓ kunststof bak
- ✓ verzinkt onderstel



van € 169,-

voor € 135,-

## VLIEGENKAST

- ✓ Elektrokill 160
- ✓ Elektrische vliegenvanger voor vloeroppervlak tot 100 m<sup>2</sup>



van € 99,-

voor € 75,-

*Alleen in Heeten verkrijgbaar.*

## VEERUST SUPER

Voorkomt jeuk, onrust en hinder door vliegen.



per stuk € 9,95

3 voor € 24,95

## BAYER WESPENBESTRIJDING

400 ml € 9,95

2<sup>e</sup> bus

voor de **HALVE** prijs!



## BRUDER SPEELGOED



Op al het aanwezige  
speelgoed van Bruder

NU **20%**

korting!

## KJELVIK

€ 15,- korting per  
fleecejack naar keuze!



*Alleen in Heeten verkrijgbaar.*

## IMEX-GLYFOSAAT 2

Onkruidbestrijder op bestrating,  
800 ml, goed voor 1600 m<sup>2</sup>

NU € 16,-



*Foto van de maand*



Bij de familie Zandbelt is een drieling geboren!

Is er bij u op het bedrijf ook iets bijzonders gebeurd?

Maak een mooie foto en stuur deze naar

[info@zuidoostsalland.nl](mailto:info@zuidoostsalland.nl)